

PROGRAMA NACIONAL DE ABASTECIMENTO DE ÁGUA E SANEAMENTO RURAL (PRONASAR)



ESTUDO DE BASE SOBRE A SITUAÇÃO DE ABASTECIMENTO DE ÁGUA E SANEAMENTO RURAL

Relatório sobre a capacidade institucional do Distrito de Govuro

Provincia de Inhambane

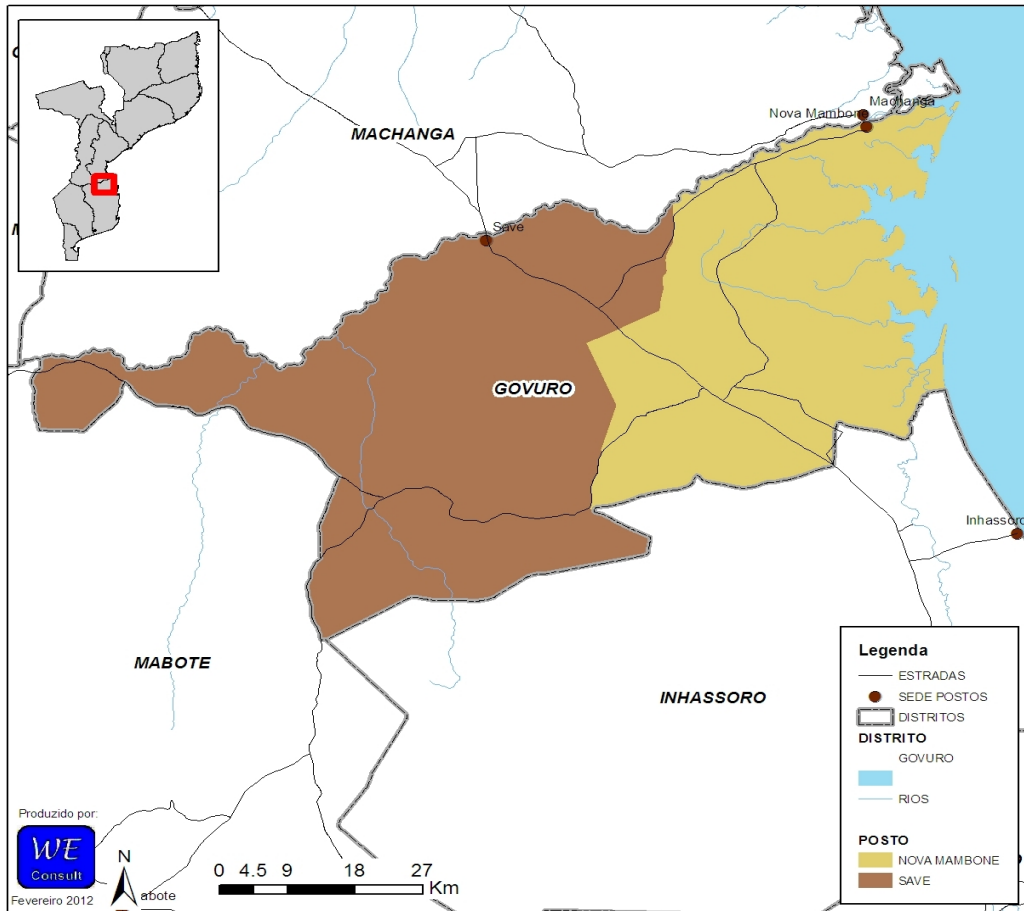

| Geral | Página |
|--|--------|
| 1 Indicadores de Ouro | 4 |
| 2 Introdução | 4 |
| 3 Dados Demográficos e Físicos | 4 |
| Fontes de água | |
| 4 Estado das fontes | 5 |
| 5 Pequenos sistemas de abastecimento de água | 6 |
| 6 Cobertura | 6 |
| Instituições | |
| 7 Escolas | 7 |
| 8 Unidades de Saúde | 7 |
| Recursos | |
| 9 Recursos humanos | 8 |
| 10 Serviços existentes ao nível do Distrito | 9 |
| 11 Serviços disponíveis dentro SDPI | 9 |
| Monitoria e Avaliação | |
| 12 Diferenças nos dados dos modelos | 10 |
| 13 Registos | 11 |
| 14 Auto-Avaliação da Capacidade do Distrito | 11 |
| Outras informações | |
| 15 Zonas de risco Hidrogeológico | 12 |
| 16 Contactos do Distrito | 12 |

Abreviações

| | |
|--------|---|
| AASR | Abastecimento de Água e Saneamento Rural |
| CE | Condutividade Eléctrica |
| CLTS | Community Led Total Sanitation (<i>SANTOLIC</i>); |
| DAS | Departamento de Água e Saneamento |
| DNA | Direcção Nacional das Águas |
| DPOPH | Direcção Provincial das Obras Públicas e Habitação |
| FUNAE | Fundos |
| GIS | Sistema de Informação Geográfico |
| GPS | Global Position System (sistema Global para Posicionamento) |
| INE | Instituto Nacional de Estatística |
| LIFECA | Livre de feccalismo a Céu Aberto |
| ODF | Open Defecation Free (<i>LIFECA</i>) |
| ONG | Organização Não Governamental |
| PA | Posto Administrativo |
| PEC | Promoção & Educação Comunitário |
| PEDD | Plano Económico de Desenvolvimento Distrital |
| PESOD | Plano Económico, Social e Orçamento Distrital |
| PSAA | Pequenos Sistemas de Abastecimento de Água |
| SDPI | Serviços Distritais Planificação e Infra-estruturas |
| SIG | Sistemas de Informação Geográfico |
| SINAS | Sistema de Informação Nacional de Água e Saneamento |

Gerido pelo:

Gabinete de Planificação e Controlo
Direcção Nacional de Água
Rua da Imprensa 162
Cidade de Maputo



Relatório e análise:

WE Consult, Consultores em Água subterrânea e Ambiente
Avenida Kwame Nkrumah, 1013 1º direito
tel/fax: 21-417377; 82-4208200
E-mail: mozambique@we-consult.info
C.P 3248, Maputo, www.we-consult.info



Em consórcio com:

MÉTIER, Consultoria e Desenvolvimento, Lda
C.P. 2188, Maputo Moçambique,
E-mail: metier@tvocabo.co.mz
Fax: +258 21498364 Tel: +258 21493506
www.metier.co.mz



Sumário Executivo

Em relação as infra-estruturas de água e saneamento existentes no Distrito de Govuro a informação recolhida pela equipe do estudo mostra que existem 59 fontes protegidas, das quais 98.3% são furos. Neste momento, 69.2% das fontes estão em funcionamento, excluindo 7 fontes que são consideradas abandonadas.

Estima-se que cerca de 18000 pessoas na zona rural são abastecidas por fontes dispersas, representando 46.7% da população do Distrito.

Foi reportado que existem no Distrito 5 PSAA (Pequenos Sistemas de Abastecimento de Água), dos quais 3 funcionando em pleno e 0 funcionando em parte. Embora a informação do número total de pessoas servidas pelos PSAAs é incompleto, informação obtida pela equipe do estudo mostra que cerca de 10292 pessoas são servidas. A cobertura dos PSAAs conhecidos é cerca de Sem dados%, o que nos leva a uma taxa de cobertura de fontes seguras de abastecimento de água para 73.4%.

Foi reportado que existiam 59 Comitês de água no Distrito no momento do estudo. A informação sobre o rácio do género nestes comités é incompleto, mas a informação disponível mostra que 66.7% dos membros são homenes e 33.3% são mulheres. 20 Comitês são conhecidos para ser chefeados por mulheres.

As actividades de água e saneamento realizados em Govuro nos últimos cinco anos incluem intervenções em curso de projectos:

Vale Flor

Pelo menos existem no Distrito 3 mecânicos treinados para apoio na reparação de bombas conhecidos pela SDPI.

No que respeita aos recursos humanos, o SDPI tem 21 posições aprovadas, dos quais 2 tinham sido ocupados no momento do estudo. Dos 21 funcionários da SDPI, 2 trabalham em actividades relacionadas a água e saneamento.

Em relação ao apoio na manutenção das fontes, não existem no Distrito mecanismos para fornecimento de peças sobressalentes para bombas manuais. O SDPI não está capacitado para reparar as bombas manuais do tipo Afridev.

O SDPI tem nenhum veículo, 1 motorizadas e 2 computadores para o uso próprio.

De acordo com a auto-avaliação da capacidade do Distrito, as prioridades a curto prazo para melhorar a capacidade do SDPI para planear, gerir e monitorar as actividades de água e saneamento incluem as seguintes:

- O+peração e manutenção de fontes de água
- Fornecimento de peças sobressalentes
- Instalação e operacionalização de bombas
- Centro de demonstração e de saneamento

Relatório do Distrito Govuro

| 1 | Indicadores de Ouro | Distrito | Média Provincia |
|----------|---|-----------------|----------------------------|
| 1 | Fontes de água em boas condições de funcionamento (%) | 69% | 78% |
| 2.1 | Nº de fontes de água planificadas para a construção neste ano (2011) | 3 | 8 |
| 2.2 | Nº de fontes de água construídas neste ano (2011) | 19 | 9 |
| 2.3 | Nº de fontes de água planificadas para reabilitação neste ano (2011) | 3 | 2 |
| 2.4 | Nº de fontes de água reabilitadas neste ano (2011) | 0 | 2 |
| 3.1 | Nº PSAA's novos (em pleno funcionamento) | 0 | 0 |
| 3.2 | Nº PSAA's Reabilitados (em pleno funcionamento) | 0 | 0 |
| 4.1 | Nº de escolas com fontes melhoradas de água | 13 | 19 |
| 4.2 | Nº de escolas no Distrito | 28 | 53 |
| 5 | Nº de escolas com instalações sanitárias melhoradas | 11 | 11 |
| 6 | Comercialização de peças sobressalentes | Não | 21% |
| 7 | Fundos disponíveis para melhorar o abastecimento de água no orçamento deste ano | Não sabe | |
| 8 | Fundos disponíveis para melhorar o saneamento no orçamento deste ano | Não sabe | |
| 9 | Orçamentação de todas as actividades (incluindo ONG) do AASR constantes no PESOD para este ano (2011) | Sim | 0% |
| 10 | % dos fundos para AASR reportados no relatório de execução orçamental do distrito | Não sabe | |

| | |
|----------|-------------------|
| 2 | Introdução |
|----------|-------------------|

Este relatório faz parte dum conjunto de 128 relatórios distritais preparados como parte do Estudo de Base PRONASAR solicitado pela DNA nos finais de 2011 e início de 2012. A informação que se segue foi recolhida junto dos funcionários do SDPI e representantes dos Postos Administrativos e das Localidades pela equipe do estudo da WE-Consult/Metier.

Este relatório reflete a informação fornecida pelo SDPI, Postos Administrativos e Localidades no momento da visita da equipe do estudo. A informação contida no relatório representa a situação actual da disponibilidade e acuracia da informação ao nível de SDPI e Posto Administrativo, isto é, a informação de base sobre água e saneamento no distrito.

A opção de resposta "Não Sabe" é considerada uma resposta válida e importante, uma vez que indica as lacunas de informação a serem ultrapassadas pelo SDPI para poderem melhorar a informação de base para planear, gerir e monitorar a capacidade do distrito.

As secções que se seguem apresentam a informação recolhida pela equipe do estudo no momento da visita. Esta informação poderá ser lida isoladamente ou conjuntamente com outras fontes de informação. A análise profunda e comparação entre distritos da mesma província, bem como a comparação entre províncias serão apresentados no relatório final do estudo de base.

| |
|-----------------------------------|
| Trabalho feito pela equipa |
|-----------------------------------|

| | |
|---|---------------|
| Mês da visita: | Dezembro 2011 |
| Nº de Postos Administrativos visitadas: | 2 100% |
| Nº de Localidades visitadas: | 0 0% |
| Nº pessoal contactado e treinado: | 3 |

| | |
|----------|-------------------------------------|
| 3 | Dados Demográficos e Físicos |
|----------|-------------------------------------|

| | |
|--|-------------------------------|
| Area do Distrito | 4,584 km ² |
| População Do Distrito (2007, INE) | 35,371 |
| População Do Distrito (2011, INE) | 38,559 |
| Taxa de crescimento 2007 para 2011 | 9% |
| População urbana no Distrito (2011, INE) | 2,392 (6%) |
| População rural no Distrito (2011, INE) | 36,166 (94%) |
| Densidade | 8.412 Pessoas/km ² |

Distância da sede do Distrito à capital provincial 430 km

| Posto Administrativo | População segundo PA | Nº Localidades Urbanas | Nº Localidades Rurais | TOTAL Localidades |
|----------------------|----------------------|------------------------|-----------------------|-------------------|
| Nova Mambone | 24,825 | | 1 | 1 |
| Save | 7,138 | | 3 | 3 |
| TOTAL | 31,963 | 0 | 4 | 4 |

4 Estado das fontes

No distrito de Govuro existem 59 fontes protegidas, das quais 98.3% são furos. Neste momento, 69.2% das fontes estão em funcionamento, excluindo 7 fontes que são consideradas abandonadas.

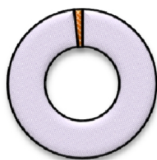

- Furos
- Poços
- Nascentes

| | Distrito | | Provincia | |
|-----------|----------|-----|-----------|-----|
| Furos | 58 | 98% | 1,314 | 91% |
| Poços | - | 0% | 124 | 9% |
| Nascentes | 1 | 2% | 6 | 0% |
| | 59 | | 1,444 | |

Nas tabelas na baixo, a taxa de funcionamento foi calculada excluindo as fontes abandonadas

| Posto Administrativo | Furos | | | | % operacional |
|--------------------------|------------|--------------|----------------|-------------|---------------|
| | Existentes | Operacionais | Inoperacionais | Abandonados | |
| NOVA MAMBONE | 25 | 21 | 2 | 2 | 91% |
| SAVE | 33 | 14 | 14 | 5 | 50% |
| TOTAL DO DISTRITO | 58 | 35 | 16 | 7 | |
| | 100% | 69% | 31% | | |

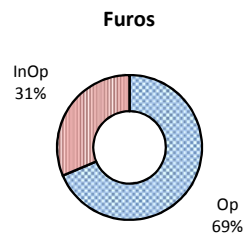

| Posto Administrativo | Poços | | | | % operacional |
|--------------------------|------------|--------------|----------------|-------------|---------------|
| | Existentes | Operacionais | Inoperacionais | Abandonados | |
| NOVA MAMBONE | 0 | 0 | 0 | 0 | |
| SAVE | 0 | 0 | 0 | 0 | |
| TOTAL DO DISTRITO | 0 | 0 | 0 | 0 | |
| | 0% | 0% | 0% | 0% | |

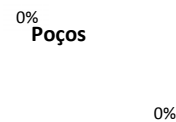

| Posto Administrativo | Nascentes | | | | % operacional |
|--------------------------|------------|--------------|----------------|-------------|---------------|
| | Existentes | Operacionais | Inoperacionais | Abandonadas | |
| NOVA MAMBONE | 0 | 0 | 0 | 0 | |
| SAVE | 1 | 1 | 0 | 0 | 100% |
| TOTAL DO DISTRITO | 1 | 1 | 0 | 0 | |
| | 100% | 100% | 0% | 0% | |

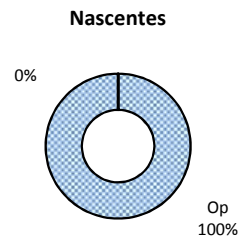

| Posto Administrativo | Total | | | | % operacional |
|--------------------------|------------|--------------|----------------|-------------|---------------|
| | Existentes | Operacionais | Inoperacionais | Abandonadas | |
| NOVA MAMBONE | 25 | 21 | 2 | 2 | 91% |
| SAVE | 34 | 15 | 14 | 5 | 52% |
| TOTAL DO DISTRITO | 59 | 36 | 16 | 7 | |
| | 100% | 69% | 31% | | |

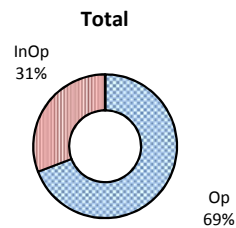

Relatório do Distrito Govuro

5 Pequenos sistemas de abastecimento de água

Número de PSAA's no distrito: 5

| Posto Administrativo | Gestão | Tipo de captação | Ligações domésticos | Fontenarias Total | Fontenarias em funcionamento | | População servida | Operacionalidade |
|--------------------------|---------------|------------------|---------------------|-------------------|------------------------------|------|-------------------|------------------|
| N.Mambone | Administração | Subterrâneo | 0 | 5 | 0 | 0% | 1600 | Operacional |
| N.Mambone | Administração | Subterrâneo | 0 | 1 | 0 | 0% | 1830 | Inoperacional |
| N.Mambone | Administração | Subterrâneo | 0 | 1 | 0 | 0% | 5800 | Inoperacional |
| N.Mambone | Administração | Subterrâneo | 0 | 1 | 1 | 100% | 922 | Operacional |
| Save | Administração | Subterrâneo | 0 | 1 | 1 | 100% | 140 | Em parte |
| Total do distrito | | | 0 | 9 | 2 | 40% | 10292 | |

Captação

| | Distrito | | Provincial | |
|-------------|----------|------|------------|------|
| Subterrâneo | 5 | 100% | 30 | 100% |
| Superficial | 0 | 0% | 0 | 0% |
| Sem dados | 0 | | 2 | 7% |

Número de PSAA's na Provincia **32**

Captação dos sistemas nivel Provincial

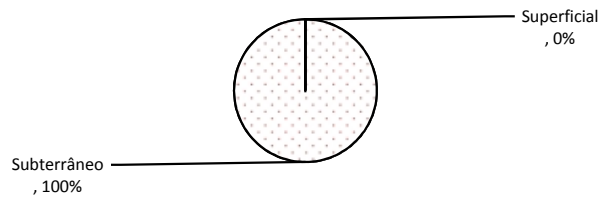

Funcionamento

| | Distrito | | Provincial | |
|---------------|----------|-----|------------|-----|
| Operacional | 2 | 40% | 26 | 84% |
| Parcial | 1 | 20% | 1 | 3% |
| Inoperacional | 2 | 40% | 4 | 13% |
| Sem dados | 0 | | 1 | 3% |

Funcionamento dos sistemas nivel Provincial

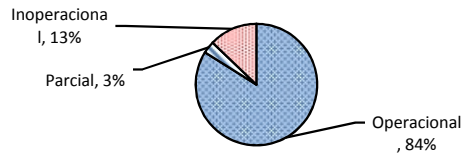

6 Cobertura

| Cobertura das fontes dispersas | | | | | |
|--------------------------------|-------------------------------|----------------------|---------------------|-----------------|-----------|
| Distrito | Fontes dispersas Operacionais | Nº pessas cada fonte | Nº pessoas servidas | População total | % servida |
| Govuro | 36 | 500 | 18,000 | 38,559 | 46.7% |

| Cobertura das pequenas sistemas | | | |
|---------------------------------|------------------|-----------------|-----------|
| Distrito | Pessoas Servidas | População total | % servida |
| Govuro | 10292 | 38,559 | 26.7% |

| Cobertura Total | | | | | |
|-----------------|---------------------------|-------------------|---------------------------|-----------------|-----------|
| Distrito | Servidas fontes dispersas | Servidas com PSAA | Total Nº pessoas servidas | População total | % servida |
| Govuro | 18,000 | 10,292 | 28,292 | 38,559 | 73.4% |

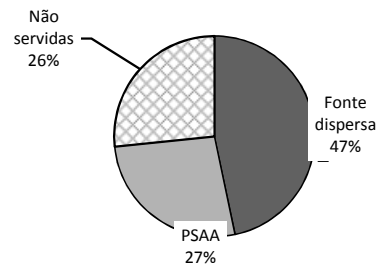

Relatório do Distrito Govuro

6 **Comités de água e saneamento**

| Posto Administrativo | N° de Fontes | N° com Comité | % com Comité | % membros homens | % membros mulheres | N° de Comités Chefeados por mulheres |
|--------------------------|--------------|---------------|--------------|------------------|--------------------|--------------------------------------|
| NOVA MAMBONE | 25 | 25 | 100% | | | Não sabe |
| SAVE | 34 | 34 | 100% | 67% | 33% | 20 |
| TOTAL DO DISTRITO | 59 | 59 | 100% | 67% | 33% | 20 |

7 **Escolas**

| Água | | | | | |
|--------------------------|---------------|------------------|------------------|------------------|-----------------------------|
| Posto Administrativo | N° de Escolas | Escolas com furo | Escolas com poço | Escolas com PSAA | Percentagem com água seguro |
| NOVA MAMBONE | 17 | 5 | 0 | 2 | 41% |
| SAVE | 11 | 6 | 0 | 0 | 55% |
| TOTAL DO DISTRITO | 28 | 11 | 0 | 2 | 46% |

| Saneamento | | | | | | |
|--------------------------|---------------|---------------------------------|---|-------------------------------|---------------------------|----------------------------------|
| Posto Administrativo | N° de Escolas | Escolas com Latrina tradicional | Escolas com latrina tradicional melhorada | Escolas com latrina melhorada | Escolas com fossa séptica | Escolas com saneamento melhorada |
| NOVA MAMBONE | 17 | 0 | 8 | 6 | 3 | 100% |
| SAVE | 11 | 8 | 0 | 3 | 0 | 27% |
| TOTAL DO DISTRITO | 28 | 8 | 8 | 9 | 3 | 71% |

8 **Unidades de Saúde**

| Água | | | | | |
|--------------------------|----------------|-------------------|-------------------|-------------------|-----------------------------|
| Posto Administrativo | N° de Unidades | Unidades com furo | Unidades com poço | Unidades com PSAA | Percentagem com água seguro |
| NOVA MAMBONE | 5 | 1 | 0 | 1 | 40% |
| SAVE | 3 | 1 | 0 | 0 | 33% |
| TOTAL DO DISTRITO | 8 | 2 | 0 | 1 | 38% |

| Saneamento | | | | | | |
|--------------------------|---------------|---------------------------------|---|-------------------------------|---------------------------|----------------------------------|
| Posto Administrativo | N° de Escolas | Escolas com Latrina tradicional | Escolas com latrina tradicional melhorada | Escolas com latrina melhorada | Escolas com fossa séptica | Escolas com saneamento melhorada |
| NOVA MAMBONE | 5 | 0 | 0 | 5 | 0 | 100% |
| SAVE | 3 | 0 | 0 | 3 | 0 | 100% |
| TOTAL DO DISTRITO | 8 | 0 | 0 | 8 | 0 | 100% |

| Número actual de funcionários do SDPI (dados 2011) | Departamento | | | | | |
|--|--------------|-------------|----------------|------------------|------------------|-------|
| | Total | Planeamento | Obras Publicas | Gestão Ambiental | Recursos Humanos | Outro |
| Técnico superior | | | | | | |
| Técnico médio | 1 | | | | | |
| Técnico básico | 1 | | | | | |
| Ensino elementar | Sem Dados | | | | | |
| Número total | 2 | | | | | |

| | |
|--|-----|
| Número de posições no organigrama aprovado | 21 |
| % de posições preenchidos | 10% |

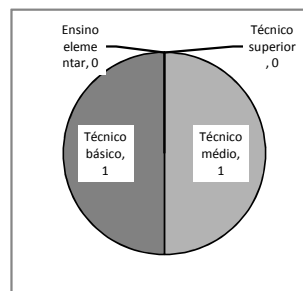

| | |
|---|-----|
| SDPI tem uma lista com as tarefas para todas as posições? | Sim |
| A lista inclui actividades relacionadas com água? | Sim |
| A lista inclui actividades relacionadas com saneamento? | Sim |
| SDPI tem uma lista de metas para abastecimento de água? | Sim |
| SDPI tem uma lista de metas para saneamento? | Sim |
| Número de funcionários ligados a água a saneamento | 2 |

Experiência do pessoal

| Nº | Posição | Nível Educação | Anos SDPI | Anos Exp Prof |
|----|----------|----------------|-----------|-----------------|
| 1 | Director | Ensino Básico | 10 | Mais de 10 anos |
| 2 | Técnico | Ensino Médio | 3 | Mais de 10 anos |

| | |
|--|-----|
| Fontes inspeccionados pelo SDPI no mês anterior | 6 |
| Percentagem de fontes inspeccionados no mês anterior | 10% |

| | |
|---|--|
| Visitas do pessoal de DPOPH-DAS ao SDPI nos últimos três meses: | 3 |
| Objectivos das visitas: | <ol style="list-style-type: none"> 1 Levantamento De Fontes Avariadas 2 E Necessidades Do Distrito (Novas Fontes E Reabilitacao) 3 Lancamento Do Pec |
| Visitas do pessoal do SDPI ao DPOPH-DAS nos últimos três meses: | 3 |
| Objectivos das visitas: | <ol style="list-style-type: none"> 1 Comunicar A Sabotagem Do Psaa (Mahol E Epc Pande) 2 Apresentacao Das Pecas Sabotadas Ao Das 3 Apresentacao De Relatorio Sobre Os Furos |

Formação do pessoal que trabalham na área de água e saneamento

| Tema | Ano | Duração (dias) | Nr. Pessoas | Entidade formadora |
|-----------------------|------|----------------|-------------|--------------------|
| Agua E Saneamento | 2010 | 5 | 2 | Governo Provincial |
| Abastecimento De Agua | 2010 | 2 | 2 | DNA/PRONASAR |

Relatório do Distrito Govuro

10 Serviços existentes ao nível do Distrito

| | | | Média |
|--|---------------------------------------|----------------------------|------------|
| | | | Provincial |
| O distrito tem disponíveis os seguinte serviços: | Vodacom | Sim | 100% |
| | Mcel | Sim | 100% |
| | TDM | Sim | 100% |
| | Loja do internet | Sim | 33% |
| | Bomba de combustível | Não | 83% |
| | Banco | Não | 58% |
| | Banco ATM | Não | 67% |
| | Alojamento básico | Sim | 92% |
| | Alojamento boa (ar condicionado etc) | Sim | 58% |
| | Energia (electricidade) | 24 sobre 24 | |
| | Água na sede | 24 sobre 24 | |
| | A via de acesso é: | Boa qualidade, todos meses | |

11 Serviços disponíveis dentro SDPI

| | | Nº | % Provincial (sim) | % no país (sim) |
|----------------------------------|--|-----------|--------------------|-----------------|
| Material disponível para a SDPI: | 1 Veiculo próprio | 0 | 0% | 18% |
| | 2 Veiculo compartilhado | 0 | 25% | 22% |
| | 3 Motorizada própria | 1 | 50% | 60% |
| | 4 Motorizada compartilhada | 0 | 17% | 28% |
| | 5 Bicicleta | 0 | 58% | 6% |
| | 6 Subsídio de combustível mensal (Mt) | 2,250,000 | 8% | 55% |
| | 7 Armário de arquivo | 2 | 100% | 91% |
| | 8 Computadores de mesa | 1 | 83% | 82% |
| | 9 Computadores portátil/laptop | 1 | 67% | 36% |
| | 10 Máquinas de escrever | 0 | 17% | 23% |
| | 11 Aparelhos de GPS | 0 | 42% | 46% |
| | 12 Medidor de condutividade eléctrica (CE) | 0 | 0% | 12% |
| | 13 Kit de testagem de qualidade de água (bacteriologico) | 0 | 0% | 8% |
| Acesso a: | 14 Impressora | Sim | 100% | 86% |
| | 15 Fotocopiadora | Não | 17% | 47% |
| | 16 Telefone Fixo | Sim | 92% | 52% |
| | 17 Fax | Não | 42% | 25% |
| | 18 Telemóvel do serviço | Não | 17% | 6% |
| | 19 E-mail | Não | 17% | 20% |
| | 20 Internet | Sim | 50% | 24% |
| | 21 Rádio de comunicação | Não | 8% | 44% |

11 Apoio na Manutenção das Fontes

| | |
|---|----------|
| Existem mecânicos de bombas manuais activos e competentes? | Sim |
| Número de mecânicos no distrito | 3 |
| Número de furos por mecânico | |
| Existem fornecedores de peças sobressalentes de bombas manuais? | Sim |
| Percentagem de distritos com fornecedores de peças sobressalentes na província | 25% |
| Percentagem de distritos com fornecedores de peças sobressalentes no país | 38% |
| Distância da sede de distrito para o mais próximo fornecedor de peças sobressalentes | 160 km |
| Distância média da sede de distrito para o mais próximo fornecedor de peças sobressalentes na província | 84.56 km |
| Distância média da sede de distrito para o mais próximo fornecedor de peças sobressalentes no país | 170.2 km |
| O SDPI tem stock de peças sobressalentes? | Não |
| O SDPI repara bombas? | Não |

| Posto Administrativo | Mecânicos no PA | Locais com Peças |
|--------------------------|-----------------|------------------|
| NOVA MAMBONE | 0 | 0 |
| SAVE | 3 | 0 |
| TOTAL DO DISTRITO | 3 | 0 |

SINAS (Sistema Nacional de água e Saneamento), desenvolveu modelos/fichas (Quelimane Agosto 2010) para serem usados nos diferentes níveis Administrativos. No âmbito deste estudo de base estes modelos foram revistos e foi desenvolvido um novo modelo para o nível da Localidade. Os modelos agora incluíram os seguintes aspectos:

- Abastecimento de água (incluindo novas fontes e comités de água)
- Saneamento (incluindo escolas e postos de saúde)
- Pequenos sistemas

Os modelos estão organizados da seguinte forma:

- Modelo 0: Localidade
- Modelo I: Posto Administrativo
- Modelo II: SDPI
- Modelo III: DPOPH

Os dados do modelo 0 alimentam o modelo I, os dados do modelo I alimentam modelo II, etc.

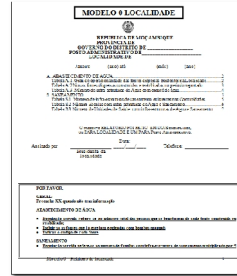

Neste tabela a baixo, está feita uma comparação entre os dados fornecidos pelo SDPI (Modelo II) e os dados do Posto Administrativo (Modelo I). O objectivo desta comparação é identificar a onde (em qual Posto) tem grandes diferenças e intervenções para alinhar os dados são necessários.

| Posto Administrativo | Número total de fontes | | |
|----------------------|------------------------|-----------|---------------|
| | Modelo II | Modelo I | |
| NOVA MAMBONE | 25 | 25 | Dados similar |
| SAVE | 34 | 34 | Dados similar |
| TOTAL | 59 | 59 | Dados similar |

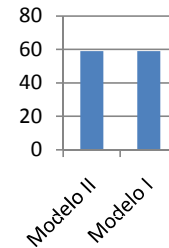

O indicador mais básico para o sector é o número das fontes existentes. Nesta secção está analisado quantas Localidades e Postos não tem conhecimentos nada sobre este indicador.

Modelo I Posto Administrativo

Através do PA são recolhido dados sobre as Localidades

| Total | Não encontrado |
|-------|----------------|
| 5 | 0 0% |

Das 5 Localidades encontradas,

| | |
|---|------|
| 0 | 0% |
| 5 | 100% |

Não tem informação sobre número dos furos existentes.
Tem alguma informação sobre o número das fontes existentes

Modelo 0 Localidade

Nas Localidades que foram visitadas, foi recolhida informação sobre 0 comunidades

| | |
|---|--|
| 0 | |
| 0 | |

Não sabe nada sobre número dos furos existentes.
Tem alguma informação sobre o número das fontes existentes

Relatório do Distrito Govuro

13 Registos

| Indicador | Existe | % Provincial | % No Pais |
|---|---------------------|--------------|-----------|
| Inventário/mapas de fontes de abastecimento de água | Não | 42% | 48% |
| Base de dados actualizada de água | Sim | 75% | 66% |
| Formato de base de dados | Papel e Electronico | | |
| Periodicidade de actualização de base de dados | Trimestral | | |
| Principais apoios para estabelecer a base de dados | DNA | | |
| Dados técnicos dos furos realizados/construídos nos últimos 3 anos | Não | 17% | 51% |
| Dados actualizados (12 meses) sobre qualidade de água | Não | 25% | 32% |
| Formulários de monitoramento de fontes de água e PSAA's preenchidos | Não | 25% | 38% |
| Informações sobre comités de água | Sim | 67% | 55% |
| Fichas para a candidatura das comunidades à LIFECA/ODF | Não | 8% | 23% |
| Informações sobre mecânicos da bomba manuais/artesãos | Não | 75% | 69% |
| Informação sobre construção de latrinas nos últimos 3 anos | Sim | 25% | 66% |
| Informação sobre latrinas institucionais construídas nos últimos 3 anos | Sim | 58% | 68% |
| Relatórios escritos/comentários recebido pelo DPOPH-DAS | Não | 33% | 47% |
| Numeração/Codificação utilizada para as fontes de água? | Não | 17% | 55% |

O SDPI esteve envolvido na preparação do último PESOD
Levantamento E Apresentacao Das Necessidades Das Comunidades P/ A E D

O SDPI esteve envolvido na preparação do último PEDD
Solicitado a fornecer informacao, Participando em reunioes e discussoes, Preparar planos e orcamentos

Todas as actividades estão incluídas nos actuais PEDD.
Todas as actividades estão incluídas nos actuais PESOD.
Todas as actividades estão incluídas nos relatórios de progresso mensais/trimestrais.
Não todas as actividades estão incluídas no relatório de execução orçamental/balanço PESOD.

Actividades de água e saneamento no distrito

O Distrito tinha 0 programas ou projectos de água e saneamento no distrito nos últimos 5 anos.

| Nº | Nome | Financiador | Ano ¹ | Montante | Resultados | | | |
|----|-----------|-------------|------------------|----------|--------------|---------------------|-----|----------------|
| | | | | | Fontes novas | Fontes reabilitadas | ODF | Latrinas novas |
| 1 | VALE FLOR | REDE CRISTA | 2010 | | | | | 20 |
| 2 | | | | | | | | |
| 3 | | | | | | | | |
| 4 | | | | | | | | |
| 5 | | | | | | | | |
| 6 | | | | | | | | |
| 7 | | | | | | | | |

¹ 2011* = em curso

O SDPI realiza (realizou nos últimos 3 anos) actividades de PEC.

As actividades de PEC incluía o PEC Zonal

O SDPI realiza (realizou nos últimos 3 anos) actividades visando a promoção do saneamento.

As actividades de promoção do saneamento incluía o SANTOLIC (CLTS).

14 Auto-Avaliação da Capacidade do Distrito

Temas prioritários para melhorar a capacidade do SDPI (segundo o SDPI)

Prioridade a médio prazo

- 1 O+peração e manutenção de fontes de água
- 2 Fornecimento de peças sobressalentes
- 3 Instalação e operacionalização de bombas
- 4 Centro de demonstração e de saneamento

Prioridade a longo prazo

- 1 Mapeamento geográfico através do GIS
- 2 Fiscalização de obras de saneamento e supervisão técnica
- 3 Fortalecimento da participação da mulher
- 4 Gestão de fundos descentralizados para água e saneamento

15 Zonas de risco Hidrogeológico

O SDPI indicou, baseado na experiência adquirida, quais são os problemas hidrogeológicos na zona. Os valores indicados devem ser considerados como indicativos.

| Classificações segundo SDPI | | | | |
|-----------------------------|---------------------------------|---|--------------------------------|--------------------------------|
| Posto Administrativo | Profundidades normais dos furos | Taxa de sucesso para abrir furos com água | Qualidade de água (salinidade) | Possibilidade para abrir poços |
| N. Mambone | 25-50m | 95-100% | Sem problemas | 80-95% |
| Save | 50-75m | 60-80% | Muitos fontes salobras | <60% |

16 Contactos do Distrito

Contactos do SDPI:

Endereço: Bº Josina Machel ,Ed.Mondlane

| Nome | Função | Número |
|----------------------|----------|------------|
| Arnaldo Meque Mabote | Director | 82-3663820 |

Contactos dos Postos Administrativos:

| Posto | Nome | Número |
|--------------|------------------------|------------|
| Nova Mambone | Paulo Sebastião Novela | 82-5426273 |
| Save | Cristina | 82-4594000 |

Contactos das Localidades:

| Localidade | Nome | Número |
|------------|------|--------|
|------------|------|--------|