

PROGRAMA NACIONAL DE ABASTECIMENTO DE ÁGUA E SANEAMENTO RURAL (PRONASAR)



ESTUDO DE BASE SOBRE A SITUAÇÃO DE ABASTECIMENTO DE ÁGUA E SANEAMENTO RURAL

Relatório sobre a capacidade institucional do Distrito de Matutuine

Provincia de Maputo

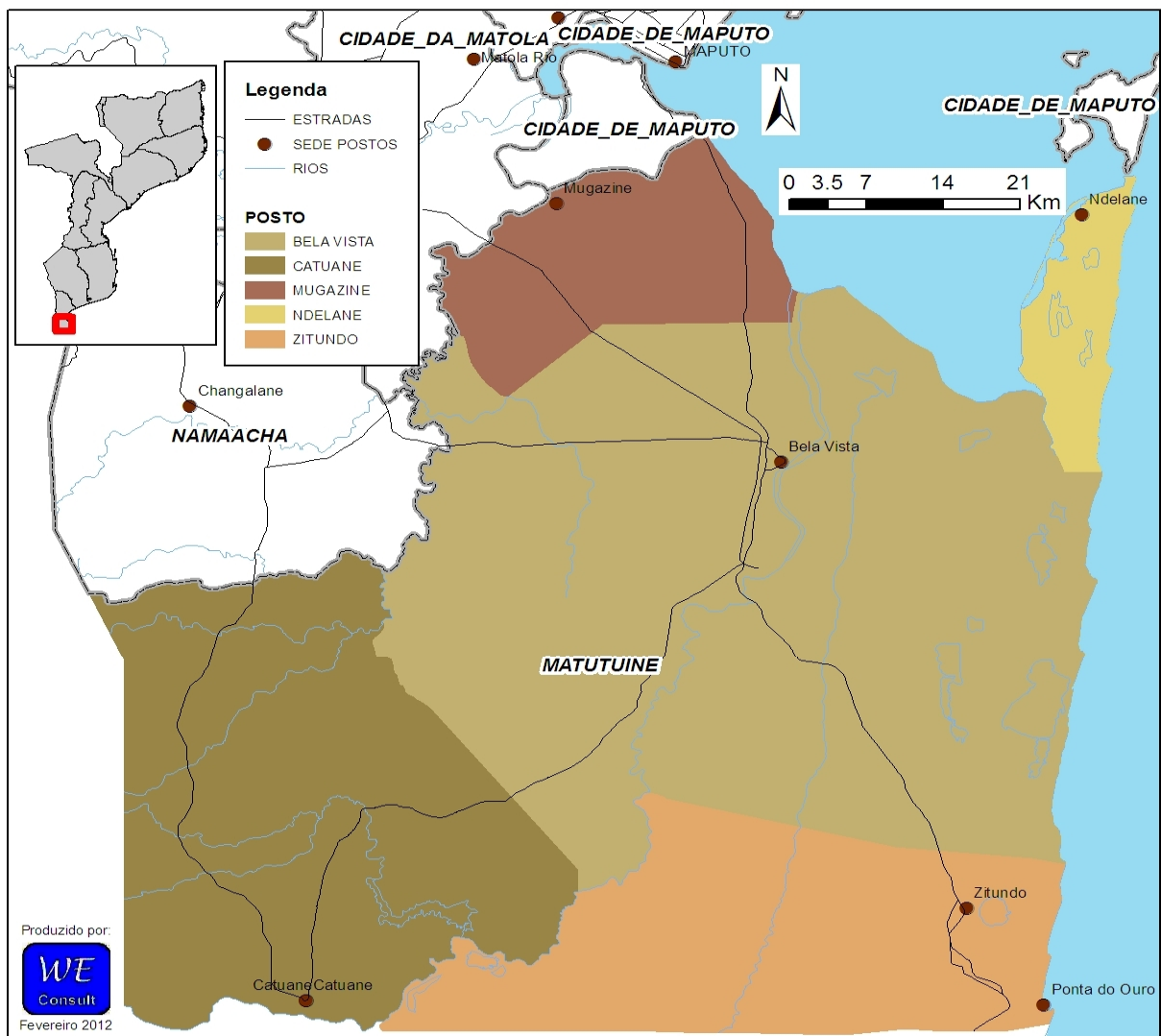

Geral	Página
1 Indicadores de Ouro	4
2 Introdução	4
3 Dados Demográficos e Físicos	4
Fontes de água	
4 Estado das fontes	5
5 Pequenos sistemas de abastecimento de água	6
6 Cobertura	6
Instituições	
7 Escolas	7
8 Unidades de Saúde	7
Recursos	
9 Recursos humanos	8
10 Serviços existentes ao nível do Distrito	9
11 Serviços disponíveis dentro SDPI	9
Monitoria e Avaliação	
12 Diferenças nos dados dos modelos	10
13 Registos	11
14 Auto-Avaliação da Capacidade do Distrito	11
Outras informações	
15 Zonas de risco Hidrogeológico	12
16 Contactos do Distrito	12

Abreviações

AASR	Abastecimento de Água e Saneamento Rural
CE	Condutividade Eléctrica
CLTS	Community Led Total Sanitation (<i>SANTOLIC</i> ;))
DAS	Departamento de Água e Saneamento
DNA	Direcção Nacional das Águas
DPOPH	Direcção Provincial das Obras Públicas e Habitação
FUNAE	Fundos
GIS	Sistema de Informação Geográfico
GPS	Global Position System (sistema Global para Posicionamento
INE	Instituto Nacional de Estatística
LIFECA	Livre de feccalismo a Céu Aberto
ODF	Open Defecation Free (<i>LIFECA</i>)
ONG	Organização Não Governamental
PA	Posto Administrativo
PEC	Promoção & Educação Comunitário
PEDD	Plano Económico de Desenvolvimento Distrital
PESOD	Plano Económico , Social e Orçamento Distrital
PSAA	Pequenos Sistemas de Abastecimento de Água
SDPI	Serviços Distritais Planificação e Infra-estruturas
SIG	Sistemas de Informação Geográfico
SINAS	Sistema de Informação Nacional de Água e Saneamento

Gerido pelo:

Gabinete de Planificação e Controlo
Direção Nacional de Água
Rua da Imprensa 162
Cidade de Maputo



Relatório e análise:

WE Consult, Consultores em Água subterrânea e Ambiente
Avenida Kwame Nkrumah, 1013 1º direito
tel/fax: 21-417377; 82-4208200
E-mail: mozambique@we-consult.info
C.P 3248, Maputo, www.we-consult.info



Em consórcio com:

MÉTIER, Consultoria e Desenvolvimento, Lda
C.P. 2188, Maputo Moçambique,
E-mail: metier@tvcabo.co.mz
Fax: +258 21498364 Tel: +258 21493506
www.metier.co.mz



Sumário Executivo

Em relação as infra-estruturas de água e saneamento existentes no Distrito de Matuine a informação recolhida pela equipe do estudo mostra que existem 0 fontes protegidas, das quais % são furos. Neste momento, % das fontes estão em funcionamento, excluindo 0 fontes que são consideradas abandonadas.

Estima-se que cerca de 0 pessoas na zona rural são abastecidas por fontes dispersas, representando 0% da população do Distrito.

SDPI não teve informação sobre as PSAA (Pequenos Sistemas de Abastecimento de Água).

SDPI não teve informação sobre comités de água no Distrito no momento do estudo

As actividades de água e saneamento realizados em Matuine nos últimos cinco anos incluem intervenções em curso de projectos:

Pronasar

Não havia nenhuma mecanico treinado para apoio na reparação de bombas (conhecidos pela SDPI).

No que respeita aos recursos humanos, o SDPI tem 5 posições aprovadas, dos quais 18 tinham sido ocupados no momento do estudo. Dos 5 funcionários da SDPI, 1 trabalham em actividades relacionadas a água e saneamento.

Em relação ao apoio na manutenção das fontes, existem no Distrito mecanismos para fornecimento de peças sobressalentes para bombas manuais. O SDPI está capacitado para reparar as bombas manuais do tipo Afridev.

O SDPI tem nenhum veículo, 1 motorizadas e 5 computadores para o uso próprio.

De acordo com a auto-avaliação da capacidade do Distrito, as prioridades a curto prazo para melhorar a capacidade do SDPI para planear, gerir e monitorar as actividades de água e saneamento incluem as seguintes:

Conhecimento hidrogeológico de água subterrânea

Promoção de higiene e saneamento

PEC - Zonal - Participação e educação comunitária Zonal

Relatório do Distrito Matutuine

1	Indicadores de Ouro	Distrito	Média Província
1	Fontes de água em boas condições de funcionamento (%)		92%
2.1	Nº de fontes de água planificadas para a construção neste ano (2011)	Não sabe	11
2.2	Nº de fontes de água construídas neste ano (2011)	Não sabe	13
2.3	Nº de fontes de água planificadas para reabilitação neste ano (2011)	Não sabe	0
2.4	Nº de fontes de água reabilitadas neste ano (2011)	Não sabe	2
3.1	Nº PSAAs novos (em pleno funcionamento)	Não sabe	1
3.2	Nº PSAAs Reabilitados (em pleno funcionamento)	Não sabe	0
4.1	Nº de escolas com fontes melhoradas de água	Não sabe	12
4.2	Nº de escolas no Distrito	Não sabe	Sem Dados
5	Nº de escolas com instalações sanitárias melhoradas	Não sabe	Sem Dados
6	Comercialização de peças sobressalentes	Não	0%
7	Fundos disponíveis para melhorar o abastecimento de água no orçamento deste ano	Não sabe	
8	Fundos disponíveis para melhorar o saneamento no orçamento deste ano	Não sabe	
9	Orçamentação de todas as actividades (incluindo ONG) do AASR constantes no PESOD para este ano (2011)	1	0%
10	% dos fundos para AASR reportados no relatório de execução orçamental do distrito	Não sabe	

2	Introdução
----------	-------------------

Este relatório faz parte dum conjunto de 128 relatórios distritais preparados como parte do Estudo de Base PRONASAR solicitado pela DNA nos finais de 2011 e início de 2012. A informação que se segue foi recolhida junto dos funcionários do SDPI e representantes dos Postos Administrativos e das Localidades pela equipe do estudo da WE-Consult/Metier.

Este relatório reflete a informação fornecida pelo SDPI, Postos Administrativos e Localidades no momento da visita da equipe do estudo. A informação contida no relatório representa a situação actual da disponibilidade e acuracia da informação ao nível de SDPI e Posto Administrativo, isto é, a informação de base sobre água e saneamento no distrito.

A opção de resposta "Não Sabe" é considerada uma resposta válida e importante, uma vez que indica as lacunas de informação a serem ultrapassadas pelo SDPI para poderem melhorar a informação de base para planear, gerir e monitorar a capacidade do distrito.

As secções que se seguem apresentam a informação recolhida pela equipe do estudo no momento da visita. Esta informação poderá ser lida isoladamente ou conjuntamente com outras fontes de informação. A análise profunda e comparação entre distritos da mesma província, bem como a comparação entre províncias serão apresentados no relatório final do estudo de base.

Trabalho feito pela equipa

Mês da visita:	Outubro 2011
Nº de Postos Administrativos visitadas:	3 60%
Nº de Localidades visitadas:	1 8%
Nº pessoal contactado e treinado:	5

3	Dados Demográficos e Físicos
----------	-------------------------------------

Área do Distrito	Não sabe	km ²
População Do Distrito (2007, INE)	37,939	
População Do Distrito (2011, INE)	39,535	
Taxa de crescimento 2007 para 2011	4%	
População urbana no Distrito (2011, INE)	2,949	(7%)
População rural no Distrito (2011, INE)	36,586	(93%)
Densidade		Pessoas/km ²
Distância da sede do Distrito à capital provincial	42	km

Posto Administrativo	População segundo PA	Nº Localidades Urbanas	Nº Localidades Rurais	TOTAL Localidades
Bela Vista	-	1	4	5
Catembe M'Sime	-		2	2
Catuane	-		2	2
Machangulo	-		2	2
Zitundo	-		2	2
TOTAL	-	1	12	13

Relatório do Distrito Matutine

4 Estado das fontes

No distrito de Matutine existem 0 fontes protegidas, das quais % são furos. Neste momento, % das fontes estão em funcionamento, excluindo 0 fontes que são consideradas abandonadas.

■ Furos

Poços

Nascentes

	Distrito			Provincia	
Furos	-			299	99%
Poços	-			3	1%
Nascentes	-			-	0%
	-			302	

Nas tabelas na baixo, a taxa de funcionamento foi calculada excluindo as fontes abandonadas

Posto Administrativo	Furos				
	Existentes	Operacionais	Inoperacionais	Abandonados	% operacional
BELA VISTA	0	0	0	0	
CATEMBE M'SIME	0	0	0	0	
CATUANE	0	0	0	0	
MACHANGULO	0	0	0	0	
ZITUNDO	0	0	0	0	
TOTAL DO DISTRITO	0	0	0	0	

Furos

0%

0%

Posto Administrativo	Poços				
	Existentes	Operacionais	Inoperacionais	Abandonados	% operacional
BELA VISTA	0	0	0	0	
CATEMBE M'SIME	0	0	0	0	
CATUANE	0	0	0	0	
MACHANGULO	0	0	0	0	
ZITUNDO	0	0	0	0	
TOTAL DO DISTRITO	0	0	0	0	

0%

Poços

0%

Posto Administrativo	Nascentes				
	Existentes	Operacionais	Inoperacionais	Abandonadas	% operacional
BELA VISTA	0	0	0	0	
CATEMBE M'SIME	0	0	0	0	
CATUANE	0	0	0	0	
MACHANGULO	0	0	0	0	
ZITUNDO	0	0	0	0	
TOTAL DO DISTRITO	0	0	0	0	

Nascentes

0%

0%

Posto Administrativo	Total				
	Existentes	Operacionais	Inoperacionais	Abandonadas	% operacional
BELA VISTA					
CATEMBE M'SIME					
CATUANE					
MACHANGULO					
ZITUNDO					
TOTAL DO DISTRITO	0	0	0	0	

Total

0%

0%

Relatório do Distrito Matutuine

5 Pequenos sistemas de abastecimento de água

Número de PSAA's no distrito: SDPI não teve dados disponível

Posto Administrativo	Gestão	Tipo de captação	Ligações domesticos	Fontenarias Total	Fontenarias em funcionamento	População servida	Operacionalidade
Total do distrito			0	0	0	0	

Captação

	Distrito	Provincial	
Subterrâneo	0	0	0%
Superficial	0	3	100%
Sem dados		6	200%

Número de PSAA's na Provincia

9

Captação dos sistemas nivel Provincial

Subterrâneo ,0%

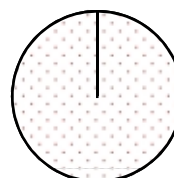

Superficial ,100%

Funcionamento

	Distrito	Provincial	
Operacional	0	2	33%
Parcial	0	3	50%
Inoperacional	0	1	17%
Sem dados	0	3	50%

Funcionamento dos sistemas nivel Provincial

Inoperacional, 17%

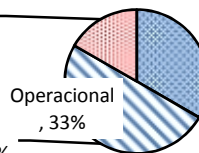

Parcial, 50%

6 Cobertura

Cobertura das fontes dispersas

Distrito	Fontes dispersas Operacionais	Nº pessoas cada fonte	Nº pessoas servidas	População total	% servida
Matutuine		500	-	39,535	0.0%

Cobertura das pequenas sistemas

Distrito	Pessoas Servidas	População total	% servida
Matutuine		39,535	0.0%

Cobertura Total

Distrito	Servidas fontes dispersas	Servidas com PSAA	Total Nº pessoas servidas	População total	% servida
Matutuine	-	-	-	39,535	0.0%

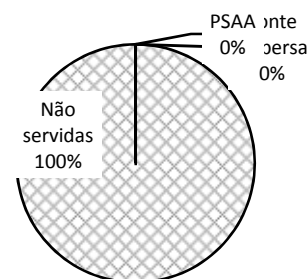

Não servidas 100%

Relatório do Distrito Matutuine

6 Comitês de água e saneamento

Posto Administrativo	Nº de Fontes	Nº com Comité	% com Comité	% membros homens	% membros mulheres	Nº de Comités Chefeados por mulheres
BELA VISTA		0				0
CATEMBE M'SIME		0				0
CATUANE		0				0
MACHANGULO		0				0
ZITUNDO		0				0
TOTAL DO DISTRITO	0	0				

7 Escolas

Posto Administrativo	Água					Percentagem com água seguro
	Nº de Escolas	Escolas com furo	Escolas com poço	Escolas com PSAA		
BELA VISTA	0	0	0	0		
CATEMBE M'SIME	0	0	0	0		
CATUANE	0	0	0	0		
MACHANGULO	0	0	0	0		
ZITUNDO	0	0	0	0		
TOTAL DO DISTRITO	0	0	0	0		

Posto Administrativo	Nº de Escolas	Saneamento				Escolas com saneamento melhorada
		Escolas com Latrina tradicional	Escolas com latrina tradicional melhorada	Escolas com latrina melhorada	Escolas com fossa séptica	
BELA VISTA	0	0	0	0	0	
CATEMBE M'SIME	0	0	0	0	0	
CATUANE	0	0	0	0	0	
MACHANGULO	0	0	0	0	0	
ZITUNDO	0	0	0	0	0	
TOTAL DO DISTRITO	0	0	0	0	0	

8 Unidades de Saúde

Posto Administrativo	Água				
	Nº de Unidades	Unidades com furo	Unidades com poço	Unidades com PSAA	Percentagem com água seguro
BELA VISTA	0	0	0	0	
CATEMBE M'SIME	0	0	0	0	
CATUANE	0	0	0	0	
MACHANGULO	0	0	0	0	
ZITUNDO	0	0	0	0	
TOTAL DO DISTRITO	0	0	0	0	

Posto Administrativo	Nº de Escolas	Saneamento				Escolas com saneamento melhorada
		Escolas com Latrina tradicional	Escolas com latrina tradicional melhorada	Escolas com latrina melhorada	Escolas com fossa séptica	
BELA VISTA	0	0	0	0	0	
CATEMBE M'SIME	0	0	0	0	0	
CATUANE	0	0	0	0	0	
MACHANGULO	0	0	0	0	0	
ZITUNDO	0	0	0	0	0	
TOTAL DO DISTRITO	0	0	0	0	0	

Número actual de funcionários do SDPI (dados 2011)	Departamento					
	Total	Planeamento	Obras P Publicas	Gestão Ambiental	Recursos Humanos	Outro
Técnico superior						
Técnico médio						
Técnico básico						
Ensino elementar	Sem Dados					
Número total	18					

Técnico básico, 0	Ensino elementar, 0
-------------------	---------------------

Número de posições no organigrama aprovado	5
% de posições preenchidos	360%

SDPI tem uma lista com as tarefas para todas as posições?	Sim
A lista inclui actividades relacionadas com água?	Sim
A lista inclui actividades relacionadas com saneamento?	Sim

SDPI tem uma lista de metas para abastecimento de água?	Sim
SDPI tem uma lista de metas para saneamento?	Sim
Número de funcionários ligados a água a saneamento	1

Experiência do pessoal

N°	Posição	Nível Educação	Anos SDPI	Anos Exp Prof
1	Técnico	Ensino Médio	0	

Fontes inspeccionados pelo SDPI no mês anterior	10
Percentagem de fontes inspeccionados no mês anterior	Sem informação

Visitas do pessoal de DPOPH-DAS ao SDPI nos últimos três meses: Não Sabe

Objectivos das visitas:

- 1 Avaliacao E Monitoria E Pec
- 2 Avaliacao E Monitoria De Trabalhos De Perfuracao
- 3
- 4

Visitas do pessoal do SDPI ao DPOPH-DAS nos últimos três meses: Não Sabe

Objectivos das visitas:

- 1 Busca De Subsídios
- 2 Armonizar Os Pontos No Sector De Agua
- 3
- 4

Formação do pessoal que trabalham na área de água e saneamento

Tema	Ano	Duração (dias)	Nr. Pessoas	Entidade formadora
------	-----	----------------	-------------	--------------------

Relatório do Distrito Matutuine

10 **Serviços existentes ao nível do Distrito**

		Média Provincial
O distrito tem disponíveis os seguinte serviços:		
Vodacom	Não	0%
Mcel	Não	0%
TDM	Não	0%
Loja do internet	Não	0%
Bomba de combustível	Não	0%
Banco	Não	0%
Banco ATM	Não	0%
Alojamento básico	Não	0%
Alojamento boa (ar condicionado etc)	Não	0%
Energia (electricidade)	Sem energia	
Água na sede	Sem sistema	
A via de acesso é:	Com problemas tempo chuvoso	

11 **Serviços disponíveis dentro SDPI**

	Nº	% Provincial (sim)	% no país (sim)
Material disponível para a SDPI:			
1 Veiculo próprio	0	29%	18%
2 Veiculo compartilhado	0	29%	22%
3 Motorizada própria	1	57%	60%
4 Motorizada compartilhada	0	0%	28%
5 Bicicleta	0	43%	6%
6 Subsídio de combustível mensal (Mt)	10,000,000	14%	55%
7 Armário de arquivo	4	86%	91%
8 Computadores de mesa	4	86%	82%
9 Computadores portátil/laptop	1	57%	36%
10 Máquinas de escrever	0	29%	23%
11 Aparelhos de GPS	0	71%	46%
12 Medidor de condutividade eléctrica (CE)	2	29%	12%
13 Kit de testagem de qualidade de água (bacteriologico)		57%	8%
Acesso a:			
14 Impressora	Sim	71%	86%
15 Fotocopiadora	Sim	57%	47%
16 Telefone Fixo	Sim	71%	52%
17 Fax	Não	43%	25%
18 Telemóvel do serviço	Não	14%	6%
19 E-mail	Não	43%	20%
20 Internet	Não	43%	24%
21 Rádio de comunicação	Não	0%	44%

11 **Apoio na Manutenção das Fontes**

Existem mecânicos de bombas manuais activos e competentes?	Sim
Número de mecânicos no distrito	Não Sabe
Número de furos por mecânico	
Existem fornecedores de peças sobressalentes de bombas manuais?	Sim
Percentagem de distritos com fornecedores de peças sobressalentes na província	0%
Percentagem de distritos com fornecedores de peças sobressalentes no país	38%
Distância da sede de distrito para o mais próximo fornecedor de peças sobressalentes	70 km
Distância média da sede de distrito para o mais próximo fornecedor de peças sobressalentes na provincia	65.8 km
Distância média da sede de distrito para o mais próximo fornecedor de peças sobressalentes no país	170.2 km
O SDPI tem stock de peças sobressalentes?	Não
O SDPI repara bombas?	Não

Posto Administrativo	Mecânicos no PA	Locais com Peças
BELA VISTA	0	0
CATEMBE M'SIME	0	0
CATUANE	0	0
MACHANGULO	0	0
ZITUNDO	0	0
TOTAL DO DISTRITO	0	0

12 **Diferenças nos dados dos modelos**

SINAS (Sistema Nacional de água e Saneamento), desenvolveu modelos/fichas (Quelimane Agosto 2010) para serem usados nos diferentes níveis Administrativos. No âmbito deste estudo de base estes modelos foram revistos e foi desenvolvido um novo modelo para o nível da Localidade. Os modelos agora incluíram os seguintes aspectos:

- Abastecimento de água (incluindo novas fontes e comités de água)
- Saneamento (incluindo escolas e postos de saúde)
- Pequenos sistemas

Os modelos estão organizados da seguinte forma:

- Modelo 0: Localidade
- Modelo I: Posto Administrativo
- Modelo II: SDPI
- Modelo III: DPOPH

Os dados do modelo 0 alimentam o modelo I, os dados do modelo I alimentam modelo II, etc.

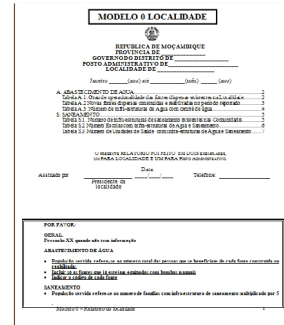

Nesta tabela a baixo, está feita uma comparação entre os dados fornecidos pelo SDPI (Modelo II) e os dados do Posto Administrativo (Modelo I). O objectivo desta comparação é identificar a onde (em qual Posto) tem grandes diferenças e intervenções para alinhar os dados são necessários.

Posto Administrativo	Número total de fontes	
	Modelo II	Modelo I
BELA VISTA		
CATEMBE M'SIME		26
CATUANE		11
MACHANGULO		
ZITUNDO		14
TOTAL	0	51

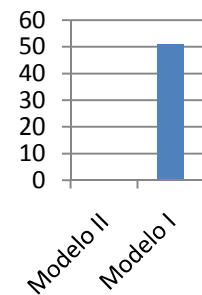

O indicador mais básico para o sector é o número das fontes existentes. Nesta secção está analisado quantas Localidades e Postos não tem conhecimentos nada sobre este indicador.

Modelo I Posto Administrativo

Através do PA são recolhido dados sobre as Localidades

Total	Não encontrado
13	2 15%

Das 11 Localidades encontradas,

5	45%
6	55%

Não tem informação sobre número dos furos existentes.

Tem alguma informação sobre o número das fontes existentes

Modelo 0 Localidade

Nas Localidades que foram visitadas, foi recolhida informação sobre 1 comunidades

0	0%
1	100%

Não sabe nada sobre número dos furos existentes.

Tem alguma informação sobre o número das fontes existentes

Relatório do Distrito Matutuine

13 Registos

Indicador	Existe	% Provincial	% No Pais
Inventário/mapas de fontes de abastecimento de agua	Não	29%	48%
Base de dados actualizada de água	Sim	29%	66%
Formato de base de dados	Não Sabe		
Periodicidade de actualização de base de dados	Não Sabe		
Principais apoios para estabelecer a base de dados	Não Sabe		
Dados técnicos dos furos realizados/construidos nos últimos 3 anos	Não	57%	51%
Dados actualizados (12 meses) sobre qualidade de água	Não	0%	32%
Formulários de monitoramento de fontes de água e PSAA's preenchidos	Não	29%	38%
Informações sobre comités de água	Sim	57%	55%
Fichas para a candidatura das comunidades à LIFECA/ODF	Sim	57%	23%
Informações sobre mecânicos da bomba manuais/artesãos	Sim	57%	69%
Informação sobre construção de latrinas nos últimos 3 anos	Não	14%	66%
Informação sobre latrinas institucionais construídas nos últimos 3 anos	Não	14%	68%
Relatórios escritos/comentários recebido pelo DPOPH-DAS	Não	29%	47%
Numeração/Codificação utilizada para as fontes de água?	Sim	43%	55%

O SDPI esteve envolvido na preparação do último PESOD
D Preparar Planos E Submeter A Administracao

O SDPI esteve envolvido na preparação do último PEDD
Preparar planos e orçamentos

Todas as actividades estão incluídas nos actuais PEDD.
Todas as actividades estão incluídas nos actuais PESOD.
Todas as actividades estão incluídas nos relatórios de progresso mensais/trimestrais.
Todas as actividades estão incluídas no relatório de execução orçamental/balanço PESOD.

Actividades de água e saneamento no distrito

O Distrito tinha 0 programas ou projectos de água e saneamento no distrito nos últimos 5 anos.

Nº	Nome	Financiador	Ano ¹	Montante	Resultados			
					Fontes novas	Fontes reabilitadas	ODF	Latrinas novas
1	PRONASAR	DNA	2011*	Não sabe	8	0	0	0
2								
3								
4								
5								
6								
7								

¹ 2011* = em curso

O SDPI realiza (realizou nos últimos 3 anos) actividades de PEC.

As actividades de PEC incluía o PEC Zonal

O SDPI realiza (realizou nos últimos 3 anos) actividades visando a promoção do saneamento.

As actividades de promoção do saneamento incluía o SANTOLIC (CLTS).

14 Auto-Avaliação da Capacidade do Distrito

Temas prioritários para melhorar a capacidade do SDPI (segundo o SDPI)

Prioridade a médio prazo

- 1 Conhecimento hidrogeológico de água subterrânea
- 2 Promoção de higiene e saneamento
- 3 PEC - Zonal - Participação e educação comunitária Zonal
- 4

Prioridade a longo prazo

- 1 Gestão de fundos descentralizadas para água
- 2 Gestão de Implementação de projectos
- 3
- 4

Relatório do Distrito Matutuine

15 Zonas de risco Hidrogeológico

O SDPI indicou, baseado na experiencia adquirida, quais são os problemas hidrogeológicos na zona. Os valores indicados devem ser considerados como indicativos.

Classificações segundo SDPI				
Posto Administrativo	Profundidades normais dos furos	Taxa de sucesso para abrir furos com água	Qualidade de água (salinidade)	Possibilidade para abrir poços
Bela Vista	25-50m	80-95%	As veses fontes salobras	80-95%
Catembe Nsime	25-50m	95-100%	Sem problemas	95-100%
Catuane	25-50m	80-95%	As veses fontes salobras	80-95%
Zitundo	25-50m	80-95%	As veses fontes salobras	80-95%
Machangulo	25-50m	95-100%	Sem problemas	95-100%

16 Contactos do Distrito

Contactos do SDPI:

Endereço: Rua do Comercio
 Tel Fixo: 216-20039
 Fax: 216-20050

Nome	Função	Número
Wilson	Director	82-8774240
Cuna	tecnico	82-3890620

Contactos dos Postos Administrativos:

Posto	Nome	Número
Machangulo		84-5053428
Zitundo		82-4501910
Catembe m'sime		82-4017439
Catuane		82-9774250
Bela Vista		82-3948813

Contactos das Localidades:

Localidade	Nome	Número
------------	------	--------